BIBLIOTECA CENTRALĂ „ASOCIAȚIUNII" SIBIIU

Anul al 58-lea
6 Pagini

EXEMPLARUL { În România 3 lei / În străinătate 6 lei
Taxa poștală plătită în numerar conform aprobării Dir. G.le P. T. T. Nr. 24.464/939

Nr. 174 Marți 1 Iulie 1941
6 Pagini

ABONAMENTE
ÎN ȚARĂ
Lei 200 pe 3 luni
Lei 380 pe 6 luni. Lei 750 pe 12 luni. O lună Lei 80
În străinătate în raport cu tariful poștal și valuta

UNIVERSUL

CELE DIN URMA ȘTIRI DIN LUMEA INTREAGA, TELEGRAFICE ȘI TELEFONICE
REDACȚIA ȘI ADMINISTRAȚIA: BUCUREȘTI, STR. BREZOIANU No. 23-25
CENTRALA TELEFONICA A ZIARULUI: 3.30.10: SECRETARIATUL DE REDACȚIE: 3.30.15

ABONAMENTE
ÎN ȚARĂ
pe un an la
UNIVERSUL COPIILOR, ZIARUL CĂLĂTORIILOR, VESELIA, RADIO UNIV. și UNIV. LITERAR câte 220 lei
UNIV.-SPORT 500 lei

Fondator: LUIGI CAZZAVILLAN
Proprietar:
„UNIVERSUL" S. A.
Inscris sub Nr. 160 Trib. Ilfov

DIRECTOR
ȘI ADMINISTRATOR DELEGAT
STELIAN POPESCU

SPRE BIRUINȚA TOTALĂ

Comunicatul special al comandamentului suprem al armatei germane, care a anunțat eri lumii cele dintâiu rezultate ale primei săptămâni de război, se dispensează de calificative. Cifrele sunt atât de enorme, înaintarea atât de substanțială, loviturile date adversarului sovietic atât de grele, încât ele vorbesc dela sine și impun o singură concluzie: poarta victoriei este larg deschisă pentru marșul biruitor al armatelor germane și aliate.

Comandamentul german, cu formidabilul instrument de luptă, pe care-l are la îndemână, cu vasta sa experiență și cu precisa și minuțioasa pregătire a planurilor sale ofensive, a urmărit obiectivul esențial al distrugerii forțelor operative ale adversarului. Odată acest obiectiv atins, tot edificiul sovietic — politic și militar — se prăbușește dela sine.

Oricât de uriaș ar fi teatrul de război, oricât de gigantice ar fi forțele în prezență, comandamentul german a isbutit să dea istoriei militare — în această săptămână — cea mai mare bătălie a lumii și să înregistreze cele mai formidabile rezultate, pe care a avut să le menționeze vreodată un comunicat al vreunui comandament militar.

4107 avioane sovietice nimicite, 600 de tunuri, 2233 de care de asalt distruse sau capturate, zeci de mii de prizonieri, două armate sovietice încercuite, fortărețe cucerite într'o zi de asalt, înaintări de sute de kilometri realizate în șapte zile, toate aceste cifre dovedesc în același timp și caracterul gigantic al războiului, dar și formidabila putere de isbire a mecanismului de război german.

Aceste cifre vor crește încă în zilele ce urmează. Judecate ca cifre absolute sau ca cifre relative, în raport cu imensitatea efectivelor angajate, ele sunt deopotrivă de impresionante, iar rezultatele obținute sunt cu atât mai concludente, cu cât inamicul s'a apărat cu înverșunare, fără a cauza totuși armatei germane pierderi simțitoare, fără a putea stăvili undeva înaintarea ei și fără a putea stânjeni desfășurarea planului de operații al armatelor germane și aliate.

Câteva concluzii se impun până la evidență după lectura comunicatului special german asupra primelor operații militare pe frontul oriental.

4107 avioane sovietice distruse într'o săptămână față de 137 aparate germane pierdute, dovedesc indiscutabil că aviația germană a dobândit, în practică, dominația totală a spațiului aerian inamic.

2.233 de care de luptă nimicite sau capturate, constituie în practică un rezultat atât de hotărîtor, în cât echilibrul forțelor blindate este învederat rupt în defavoarea armatelor sovietice.

Incercuirea a două armate sovietice la Byalistock înseamnă în practică străpungerea centrului uriașului front de luptă, tocmai într'o regiune, unde caracterul mlăștinos al terenului pe imense întinderi constituia un teren clasic pentru o îndelungată rezistență.

In fine, înaintarea trupelor germane în sectorul baltic se face pe un ritm atât de grăbit, în cât, după cum constată comentariul agenției D. N. B., „acolo nu mai există front în clipa de față", iar „formațiunile sovietice sunt în stare de disolvare și bat în retragere".

Pentru asemenea rezultate nu există decât o denumire: victorie.

Această victorie în marș va fi rodnică pentru întreaga Europă a ordinei naționale, ca și pentru țara noastră și primul nostru gând, după cunoașterea rezultatelor primei săptămâni de război, trebue să fie un gând de gratitudine pentru toți aceia, cari le-au asigurat cu jertfa vieții lor.

Strălucita victorie a armatelor germane asupra trupelor sovietice

Armate sovietice incercuite și nimicite. — Peste 4000 de avioane, 2300 care de luptă, 600 tunuri distruse sau capturate

Ce au realizat trupele germane dela 22-28 Iunie

COMUNICAT SPECIAL

Berlin, 29 (Rador). — Comandamentul suprem al armatei germane anunță dela cartierul general al Fuehrerului:

Pentru a se apăra de primejdia amenințătoare dinspre răsărit, armata germană a isbit, la 22 Iunie, la ora 3 dimineața, în mijlocul formidabilei concentrări a forțelor inamice.

Flotele armei aeriene germane s'au năpustit, încă din zorii zilei, împotriva dușmanului sovietic. Cu toată puterea și superioritatea numerică a acestuia, arma aeriană germană și-a asigurat încă din 22 Iunie stăpânirea văzduhului în răsărit, înfrângând în mod nimicitor arma aeriană sovietică. Numai în luptele aeriene au fost doborîte 322 aparate roșii, parte de avioanele de vânătoare, parte de artileria antiaeriană. Impreună cu aparatele distruse pe sol, numărul avioanelor nimicite s'a ridicat, până în seara de 22 Iunie, la 1811. Pierderile germane în acea zi au fost de 35 aparate.

Armata germană din răsărit a trecut frontiera la 22 Iunie dimineața, pe un front larg. Puternice fortărețe ale inamicului la frontieră au fost cucerite din prima zi. Violente contra-atacuri ale unităților sovietice s'au prăbușit, cu pierderi din cele mai grele. Aviația germană a luat o parte glorioasă la aceste lupte.

La 23 Iunie, inamicul a dat furioase contra-atacuri împotriva capetelor coloanelor noastre de atac. Din măsurarea forțelor sale cu acelea ale adversarului, soldatul german a eșit învingător. Toate încercările sovietice au fost respinse. Ele s'au prăbușit în urma sângeroaselor lupte corp la corp cari au avut loc mai ales în anumite sectoare.

Fortăreața Grodno a fost atacată și cucerită în urma unei lupte înverșunate.

Aviația inamică a suferit din nou extrem de grele pierderi la 23 Iunie. In seara acestei zile, numărul total al avioanelor sovietice distruse din ajun se cifra la nu mai puțin de 2582.

La 26 Iunie, înaintând cu îndrăzneală, trupele noastre care operau în spațiul baltic, au atins Duna, trecând acest fluviu în mai multe puncte. Orașul Dunaburg cade în mâinile noastre.

Toate încercările inamicului de a împiedica această înaintare prin contra-atacuri disperate s'au sfărâmat în fața vitejiei soldaților noștri.

După două zile, arma blindată germană a dat o formidabilă luptă de care blindate, la nord de Kowno, pe care a încheiat-o printr'o victorie. Au fost încercuite mai multe divizii și nimicite. Mai bine de 200 care de asalt sovietice, printre care 29 din tipul cel mai greu, peste 150 tunuri și sute de automobile au căzut în mâinile noastre.

Lupta la sud de mlaștinile Pripetului s'a dat împotriva unor formațiuni deosebit de alese. La vest de Lemberg, fortificații dintre cele mai puternice și mai moderne au fost ocupate după atacuri înverșunate și eroice. Acum, trupele noastre înaintează spre Lemberg, victorioase.

La nord de Lemberg, diviziile blindate germane continuă să înainteze luptând, via Lutzk, spre răsărit.

Ca și pe celelalte sectoare, aviația noastră a contribuit și aci la înaintarea victorioasă a armatei noastre, prin recunoașterile și intervențiile sale îndrăznețe împotriva forțelor inamice, care soseau, fără încetare, dinapoia frontului sovietic. Pierderile sângeroase ale inamicului sunt enorme. Numeroase care blindate inamice au fost distruse. Numai în decursul luptelor de lângă Dubno, am capturat 215 care de asalt, numeroase tunuri, dintre care 42 de cel mai mare calibru.

Inaintarea germană în spațiul dela est de Bialistock a dus la încercuirea completă a două armate sovietice. Cu toate încercările disperate ale acestora de a străpunge cercul care le strânge, în lupte de câteva zile, aceste armate vor trebui să capituleze sau vor fi nimicite. Astfel va fi pecetluită soarta acestor numeroase divizii sovietice, care fuseseră sortite să execute mișcarea împotriva Germaniei, proectată la centrul frontului.

In aceste regiuni, diviziile de infanterie și formațiuni SS militarizate dau luptele pe uscat, executând atacuri nimicitoare, iar aviația le dă un ajutor irezistibil.

Primele operații împotriva Rusiei Sovietice au dus în scurtul timp de la 22 la 28 Iunie 1941, la rezultate care, — deși prada formidabilă nu poate fi numărată exact — sunt formidabile.

Din primele zile am făcut peste 40.000 prizonieri fără a socoti pierderile extrem de sângeroase. Au fost numărate până acum ca pradă de război peste 600 tunuri, 2233 care de asalt, din care 46 de tipul cel mai greu, cântărind câte 52 tone fiecare, au fost nimicite sau capturate. La aceasta se adaugă un mare număr de tunuri anticar și tunuri antiaeriene, mitraliere, puști, automobile, etc. Aceste cifre sporesc din ceas în ceas. Ele vor spori în mod formidabil după capitularea sau nimicirea armatelor ruse, care sunt încercuite.

Aviația germană a pricinuit celei sovietice cea mai desăvârșită înfrângere din câte s'au văzut dela începutul actualului războiu. In șapte zile, 4107 avioane sovietice au fost nimicite de avioane de vânătoare, de luptă și tunurile antiaeriene, fie în aer, fie pe sol. Față de această cifră, pierderile germane nu sunt însemnate. In aceiași perioadă, aviația noastră a pierdut 137 aparate. Superioritatea aviatorilor și a materialului german este sdrobitoare. Aceste cifre enorme de avioane, de care și alt material nimicit sau capturat grație cooperației exemplare a tuturor forțelor germane, dă o idee impresionantă și surprinzătoare a primejdiei care plutea asupra frontierei de răsărit a Reichului. Se pare că în ultima clipă a putut fi ferit spațiul Europei centrale de o invazie ale cărei consecințe ar fi fost incalculabile.

Poporul german datorează vitejilor săi soldați mulțumirile sale cele mai recunoscătoare.

❖

Publicăm la ultima oră completările agenției „D. N. B." asupra acestei mari victorii.

LA BISERICA-ALBĂ

In genunchi, la rugăciune pentru ostașii căzuți
Darea de seamă în pag. III-a

Două cuvântări

D. Mihai A
vice-prețedintele
de miniștri, a t
Sâmbătă două
Radio, vorbind
și jertfele pe
țara, spre a re
românesc de to
mânizarea.

In prima cuvântare, închinată eroilor desrobitori, d. Antonescu a spus între altele:

„Un Neam trăește atâta vreme cât Altarele lui știu să adune în rugi de viață pe acei cari reazămă viața unui Neam. Și poporul nostru și-a rezemat de veacuri pe liniștea și puterea Altarelor toată nădejdea lui. Prin această credință, cinstindu-ne Eroii și preamărind jertfa lor, vom ști păstra nepieritoare făcliile de lumină care ne vor brăzda drumurile veacurilor viitoare".

In cuvântarea de Sâmbătă d. Antonescu a rostit drept concluzie:

„Și când holdele Nistrului vor rodi îmbelșugat, când brațele țăranilor vor clocoti de muncă și putere; când vom fi izgonit dintre noi liftele străine, iar Tineretul Neamului își va întinde sufletul ca să cuprindă, ca o aripă ocrotitoare, toată suflarea Neamului, atunci când strigoii trecutului vor muri, necinstiții vor fi pierit, netrebnicii și trădătorii ca Neamul sau nu-i va mai pierde niciodată;

atunci când cuibul năpârcilor va fi fost ars și Europa își va fi întemeiat lumea nouă;

atunci din umbra zilei de azi se va ridica mare ca o profeție o voce de veacuri și va rosti, ca o cutremurare de nemărginit, ca un îndemn și un blestem:

Basarabie, ești răzbunată!"

Românismul întreg își îndreaptă gândurile, năzuințele și urările spre cei de pe zonă, spre cei ale căror fapte de arme, în camaradereasca unire cu oștile germane, afirmă în mod efectiv, bărbătește, drepturile românilor.

E vremea faptelor și era lor trebue să continue spre a se aduce la îndeplinire promisiunile vice-prețedintelui consiliului, promisiuni așteptate de toată românimea: înlăturarea liftelor străine, izgonirea necinstiților, sancționarea trădătorilor și netrebnicilor, o eră de muncă just răsplătită, o renaștere a românismului, o eră nouă a dreptății pentru toate forțele producătoare, pentru toate forțele folositoare și lor și neamului lor.

D. PROF. MIHAI ANTONESCU
A LUAT CONDUCEREA MINISTERULUI DE EXTERNE

Monitorul Oficial publică următorul decret:

General Ion Antonescu
Conducătorul Statului Român și prețedintele consiliului de miniștri,

Având în vedere decretul lege nr. 1799/941;

In baza dispozițiunilor decretelor legi nr. 3052 din 5 Septembrie și nr. 3072 din 7 Septembrie 1940:

Am decretat și decretăm:

Articol unic. — D. Mihai Antonescu, vice-prețedinte al Consiliului de miniștri, însărcinat cu conducerea Guvernului pe tot timpul absenței mele, va exercita și funcțiunea de ministru al afacerilor străine.

Deasemenea, d-sa va semna toate decretele privitoare la numiri de persoane, precum și pe acelea privitoare la materii urgente.

Dat la Marele Cartier, la 29 Iunie 1941.

Conducătorul Statului
Român și Prețedintele
Consiliului de miniștri
General ANTONESCU

Noul aspect al războiului

II

Rolul nefast jucat de regimul bolșevic, care nu s'a mărginit să se instaleze în Rusia, ci prin organele lui a căutat să pătrundă în tot vestul Europei, a constituit al doilea impediment ridicat în fața încercărilor pentru o pacificare și o colaborare europeană.

Instalarea regimului bolșevic în Rusia n'a fost, de fapt, rezultatul unei revoluții naționale, al unei revoluții care să fi întrunit asentimentul și participarea marilor masse populare. Starea anarhică endemică din Rusia care s'a agravat în timpul războiului mondial, lipsurile enorme de care sufereau și populația și armata, corupția și lipsa oricărei coheziuni între popor și pătura conducătoare a înlesnit prima revoluție rusească. Aceasta a cutremurat întregul edificiu al statului, iar demagogia lui Kerenski i-a dat lovitura din urmă și definitivă.

Instalarea comuniștilor a fost rezultatul acestei dezagregări și demoralizări, iar anunțarea că ei vor încheia imedat pacea le-a dat sprijinul unei părți din armată, înfometată și lipsită de orice spirit combativ. A urmat apoi teroarea care a fost principiul de bază al noului regim. Fără această teroare bolșevismul, care nu avea nici un substrat în pătura populară, s'ar fi prăbușit curând. Bolșevismul, deci nu poate fi considerat ca o mișcare pornită de jos în sus, ca rezultat al unei ideologii adânc pătrunsă în straturile populare. Concepție anarhică, ea a fost impusă cu teroarea și menținută ani de-arândul tot cu teroarea.

Rusia a fost astfel scoasă din structura economică și politică a Europei. Constituind o primejdie permanentă, nu numai pentru vecinii ei, ci pentru tot vestul European, a trebuit să se ia cele mai serioase măsuri de apărare împotriva neincetatelor încercări subversive ale faimosului Komintern de a tulbura liniștea în vestul Europei. Admiterea Rusiei sovietice în Societatea Națiunilor i-a dat prilejul ca să exercite și acolo o acțiune subversivă și sub masca unui pacifism teoretic să nu caute decât întreținerea și chiar agravarea diferitelor diferende între țări.

O Europă unită, o Europă pacificată și care printr'o colaborare între toate statele și-ar fi putut întări și mai mult mijloacele de apărare împotriva primejdiei comuniste, nu putea conveni anarhiștilor dela Moscova. Toată acțiunea lor diplomatică, toate înțelegerile și pactele pe care le semna cu unele guverne de bună credință, nu tindeau decât la acest unic obiectiv: menținerea în Europa a unei atmosfere de tensiune, în care acțiunea subversivă a agenților sovietici răspândiți pretutindeni să se poată desfășura mai ușor.

Această mentalitate, această tendință, această acțiune a continuat și după ce Reichul german, în dorința de a limita extinderea războiului și de a putea stabili în cele din urmă o ordine nouă europeană, a încheiat acordul cu guvernul din Moscova.

Discursul Fuehrerului a arătat în lumina realității cari au fost, din primul moment, manevrele bolșevicilor și cum a fost pusă la încercare până la ultima limită, răbdarea Reichului.

A sosit însă momentul ca Europa să-și pregătească drumul spre o nouă ordine și această ordine nu poate fi decât una singură: aceea inte-

(Continuare în pag. 2-a)

MAREȘALUL MANNERHEIM
a cărui proclamație către soldații finlandezi o publicăm la Ultima Oră

Noul ministru al Germaniei la Sofia

Sofia, 29 (Rador). — Agenția telegrafică bulgară anunță că noul ministru al Germaniei, d. Beckerle, a sosit în capitala Bulgariei, fiind salutat în gară, în numele ministrului de externe, de șeful protocolului, de miniștrii Italiei și ai altor state.

Se cere rechemarea ambasadorului Franței la Moscova

Paris, 29 (Rador). — *Corespondentul agenției „DNB" transmite următoarele:*

Le Petit Parisien cere rechemarea ambasadorului Franței de la Moscova, d. Bergery.

Ziarul subliniază că Franța nu mai poate avea relațiuni cu cei cari au trădat-o, declarând că o astfel de măsură ar fi și conformă cu solidaritatea europeană, împotriva bolșevismului.

Cum au fost ocupate Basarabia și Bucovina de nord

Acum un an, cu prilejul abuzului de forță săvârșit de U. R. S. S. prin ocupația militară a Basarabiei și a Bucovinei de Nord, ziarul nostru a voit să publice următorul articol pe care guvernul de-atunci, l-a cenzurat în întregime.

Avem satisfacția de a-l publica astăzi, când armata română, împreună cu cea germană, luptă pentru apărarea drepturilor noastre imprescriptibile asupra Basarabiei și Bucovinei și înfrângerea bolșevismului.

„Ocuparea Basarabiei și a Bucovinei de nord de către armatele sovietice, după 22 de ani dela unirea lor cu patria-mamă, face parte din acel ciclu de evenimente ce se produce în vremurile turburi ale războaelor, când forțele dezlănțuite primează dreptul și crează un dezechilibru nestabil prin răsturnarea ordinei internaționale întemeiată pe tratate.

Dacă toți Românii sunt azi adânc îndureraţi, că nu se asteptau ca ceea ce a clădit marea generație de eri prin luptele și sacrificiile sale, statul întregit național, să fie atât de crud mutilat, ei nu trebue nici să se resemneze, nici să despereze de soarta lor ,ci să aibă tăria morală de a înfrunta adversitățile, luând în seamă realitatea și ceea ce le impune onoarea, demnitatea și datoria supremă în asemenea vremuri de grele încercări. Numai națiunile slabe se resemnează, se pleacă și săvârșesc abdicațiuni de conștiință și de drepturi. Să nu uităm că pentru a treia oară în cursul zbuciumat și dramatic al istoriei noastre, s'au rupt din trupul țării. Basarabia și o parte din Bucovina, prin abuzul forței brutale și condamnabile.

Dreptul nostru asupra acestor străvechi ținuturi românești rămâne însă imprescriptibil.

El a putut fi nesocotit; dar nu și înlăturat printr'o simplă expediție de ocupațiune militară, executată într'o împrejurare excepțională creiată de starea de război din occident, de situația nefavorabilă în care s'a găsit România — lipsită de aliante, de prieteni și deci izolată — în fata U. R. S. S. De aceste împrejurări și de situația grea în care ne-am găsit a căutat să profite guvernul din Moscova, spre a ne adresa somațiile pentru cedarea într'un termen scurt a Basarabiei și a Bucovinei de nord: iar guvernul român a fost nevoit să accepte executarea lor, manifestând do-

(Continuare în pag. 2-a)

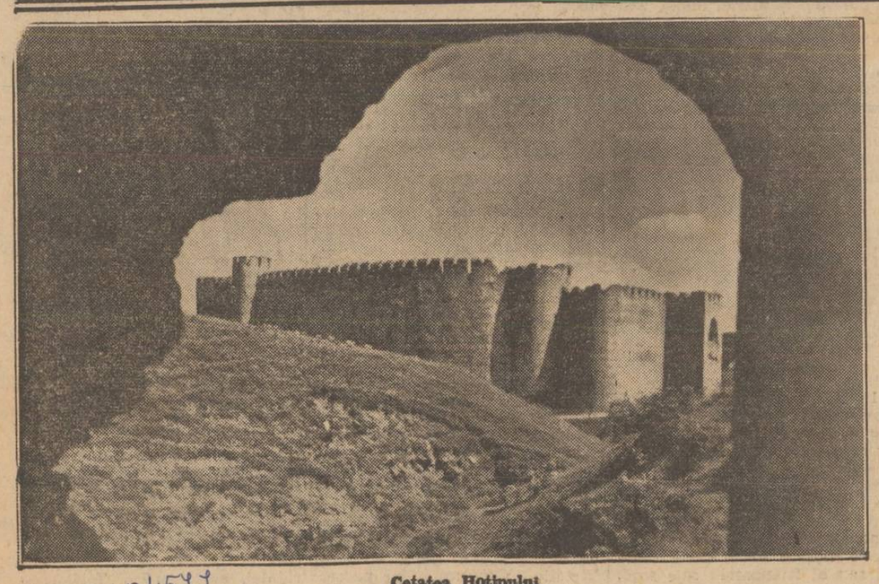

Cetatea Hotinului

24577